

Dorfentwicklungsplanung Thuine

22. Arbeitskreissitzung am 11. September 2018



Gemeinde Thuine

Lindenbrink 7
49832 Thuine



regionalplan & uvp

planungsbüro p. stelzer GmbH
Grulandstraße 2
49832 Freren

Tagesordnungspunkte

- Begrüßung
- Fragen und Anregungen zum Protokoll der 21. Arbeitskreissitzung vom 20.09.2016
- Rückblick auf zwischenzeitlich fertig gestellte öffentliche Projekte (DE und LEADER)
 - Neugestaltung der Klosterstraße (2. BA)
 - Errichtung von Ortsbegrüßungsschildern
- Sach- / Planungsstand zur Sanierung des Pastor-Dall-Hauses
- Halbzeitevaluierung
- Verschiedenes: Fragen, Wünsche und Anregungen
 - Privatmaßnahmen
 - ZILE-Richtlinie (Stand Juli 2018)

Dorfentwicklungsplanung Thuine

Fragen und Anregungen zum Protokoll der 21. Arbeitskreissitzung vom 20.09.2016



Rückblick auf zwischenzeitlich fertig gestellte öffentliche Projekte (DE und LEADER)

- Neugestaltung der Klosterstraße (2. BA)
- Errichtung von Ortsbegrüßungsschildern (LEADER)



Rückblick auf zwischenzeitlich fertig gestellte öffentliche Projekte (DE und LEADER)

- Neugestaltung der Klosterstraße (2. BA) -

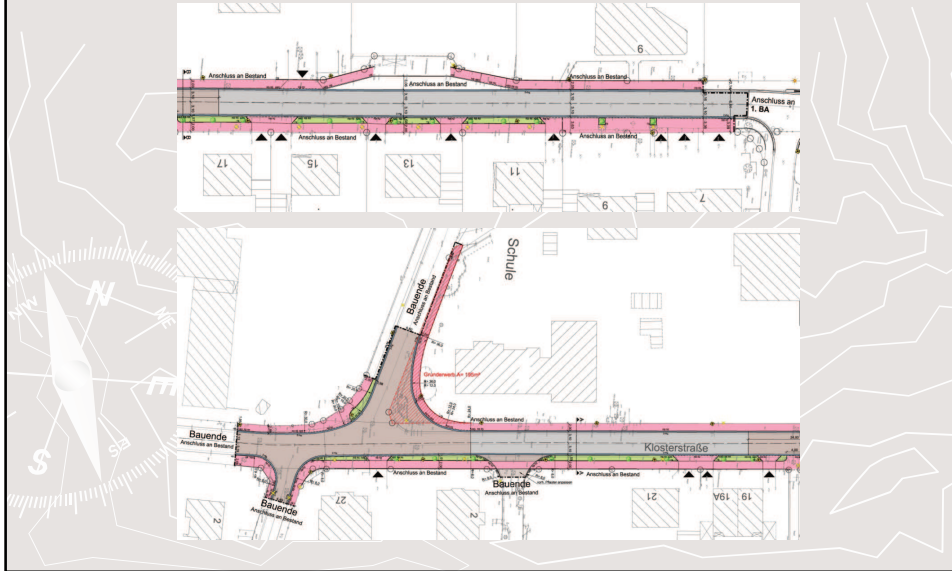

Rückblick auf zwischenzeitlich fertig gestellte öffentliche Projekte (DE und LEADER)

- Neugestaltung der Klosterstraße (2. BA) -

Eine Million Euro für 360 Meter Straße

Klosterstraße in Thüne wird weiter ausgebaut – Arbeiten beginnen am Montag

Die zentral gelegene Klosterstraße in Thüne wird ab dem 13. Juni weiter ausgebaut. Die Komplett- sanierung des rund 360 Meter langen Straßenteils inklusive Erneuerung der Versorgungsleitungen vom Hallenbad bis zur Kreuzung mit dem Söding wird rund eine Million Euro kosten.

Von Carsten van Bevern

THÜNE. Die Klosterstraße, durch die in Thüne neben dem Elisabeth-Krankenhaus, dem Kloster und dem Hauptz St. Veronika auch die Kern- bildende sowie die Grund- und die Antennenschleife re- zehnen werden, hat derzeit in diesem Bereich noch eine Deckenschicht aus Bitumen. Die komplette Sanierung der ersten 192 Meter dieser Straße von der Einmündung der Hauptstraße bis zur Kreuzung Söding inklusive der Einbau neuer Versorgungsleitungen war 2010 die erste öffentliche Maßnahme im Zuge der Dorfverneuerung. Die Kosten betragen rund 720.000 Euro. Ab dem 13. Juni sollen nun weitere 360 Meter dieser wichtigen Gemeindefstraße ähnlich grundlegend erneuert und umgestaltet werden.



Weitere 360 Meter der Klosterstraße werden erneuert, darüber freuen sich (von links) Planer Peter Steiber, Christian Staggenberg (Hs. Mecklenburg & Schillingen), Ralf Kramer und Heinz Achter (Wasserverband), Hans Rickermann, Martina Cortes (Agent für regionale Landesentwicklung), Karl-Heinz Gebbe, Baudeckelher Jens Ludtke und Paul Thönemann. Foto: von Carsten van Bevern

Wir sind froh, dass es jetzt an dieser zentralen Stelle weitergeht“, freuen sich Thünes Bürgermeister Karl-Heinz Gebbe und der örtliche Vizebürgermeister Hans Rickermann, bei der Vorstellung der Pläne. Das Dorfverneuerungsprogramm dient dabei der Erhaltung und Verbesserung der Lebensqualität im ländlichen Raum, öffentliche Maßnahmen können mit bis zu 50 Prozent und private Bauprojekte bis zu 30 Prozent gefördert werden. Die Oberfläche der Straße wird dabei in den kommenden fünf Monaten in drei Bauabschnitten komplett erneuert und der Untergrund auf bis zu fünf Meter Tiefe ausgeteert, auch die unterirdischen Kanalleitungen für Regen-, Schmutz- und Trinkwasser werden durch neue ersetzt. Umleitungen werden ausgeschildert sein.

sich die Verkehrsverhältnisse für Schulbusse im Bereich der Kreuzung Mühlen-/Klosterstraße verbessern. „Unser Dank geht hier an den Ordnungsbehörden der Thünener Franziskanerinnen, die dafür 210 Quadratmeter ihres Geländes an die Gemeinde verkauft haben“, erklärte der Bauamtsleiter der Samtgemeinde Freese, Paul Thünemann.

Die Baukosten werden rund eine Million Euro betragen, davon trägt der Wasserverband Lingener Land rund 300.000 Euro für die Erneuerung des Schmutzwasserkanals und der Trinkwasserleitung sowie Teile der Kosten für die neue Asphaltdecke.

Keine Kreditaufnahme

Für die verbleibenden Kosten erhält die Gemeinde eine Landeszuwendung im Rahmen der Dorfverneuerung von 63 Prozent, sodass der Eigenanteil der Kommune bei rund 350.000 Euro liegen wird. „Und das ohne eine Kreditaufnahme“, wie Bürgermeister Gebbe betonte.

Ein weiteres in der Planungsphase befindliches öffentliches Dorfverneuerungsprojekt in Thüne ist der Umbau des Pastor-Dall-Hauses zu einem Bürgerbegegnungszentrum. Dazu laufen nach Aussage des Bürgermeisters erste Gespräche auch mit der Kirchengemeinde.

Rückblick auf zwischenzeitlich fertig gestellte öffentliche Projekte (DE und LEADER)

- Neugestaltung der Klosterstraße (2. BA) -



Rückblick auf zwischenzeitlich fertig gestellte öffentliche Projekte (DE und LEADER)

- Neugestaltung der Klosterstraße (Förderung) -

- BA1 = 486.000,00 Euro brutto (davon 353.181,08 Euro (brutto) bzw. 296.790,83 Euro (netto) als zuwendungsfähige Bestandteile anerkannt; Förderung = 148.395,42 Euro)
- BA2 = 660.400,00 Euro brutto (davon 488.426,43 Euro (brutto) als zuwendungsfähige Bestandteile anerkannt; Förderung = 258.866,01 Euro)
- Gesamtkosten 1. und 2. BA = 1.146.400,00 Euro;
Förderung = 407.261,43 Euro

Dorfentwicklung Thuine

Rückblick auf zwischenzeitlich fertig gestellte öffentliche Projekte (DE und LEADER)

- Errichtung von Ortsbegrüßungsschildern (LEADER) -



Rückblick auf zwischenzeitlich fertig gestellte öffentliche Projekte (DE und LEADER)

- Errichtung von Ortsbegrüßungsschildern (LEADER) -

- Gesamtkosten = 14.082,06 Euro;
Förderung = 5.000,00 Euro



Dorftwicklung Thuine

Sach- / Planungsstand zur Sanierung des Pastor-Dall-Hauses



Sach- / Planungsstand zur Sanierung des Pastor-Dall-Hauses



Sach- / Planungsstand zur Sanierung des Pastor-Dall-Hauses

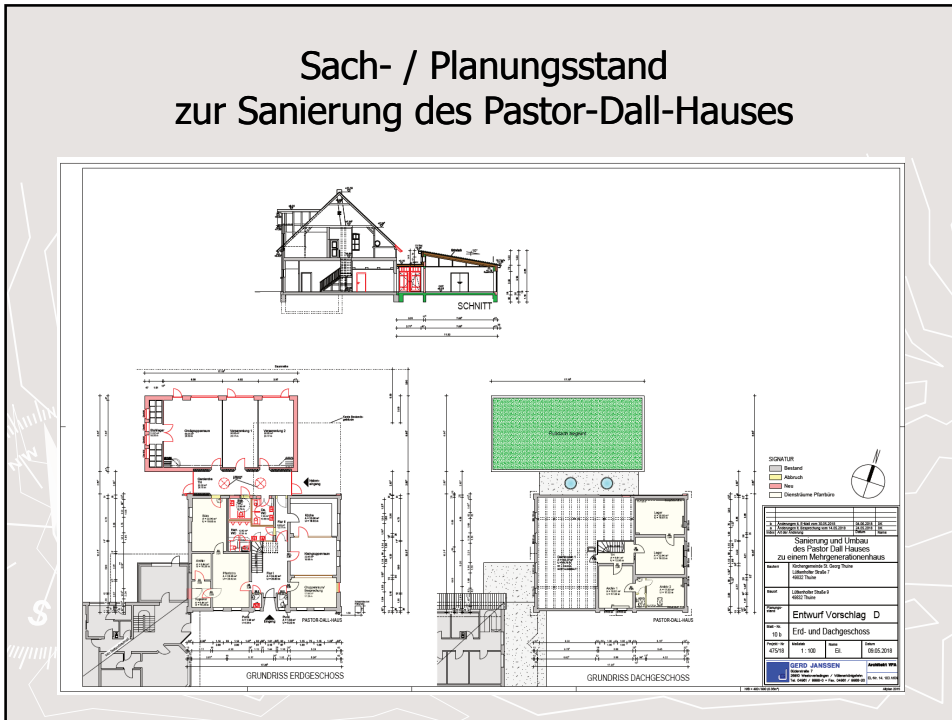

Sach- / Planungsstand zur Sanierung des Pastor-Dall-Hauses



Sach- / Planungsstand zur Sanierung des Pastor-Dall-Hauses

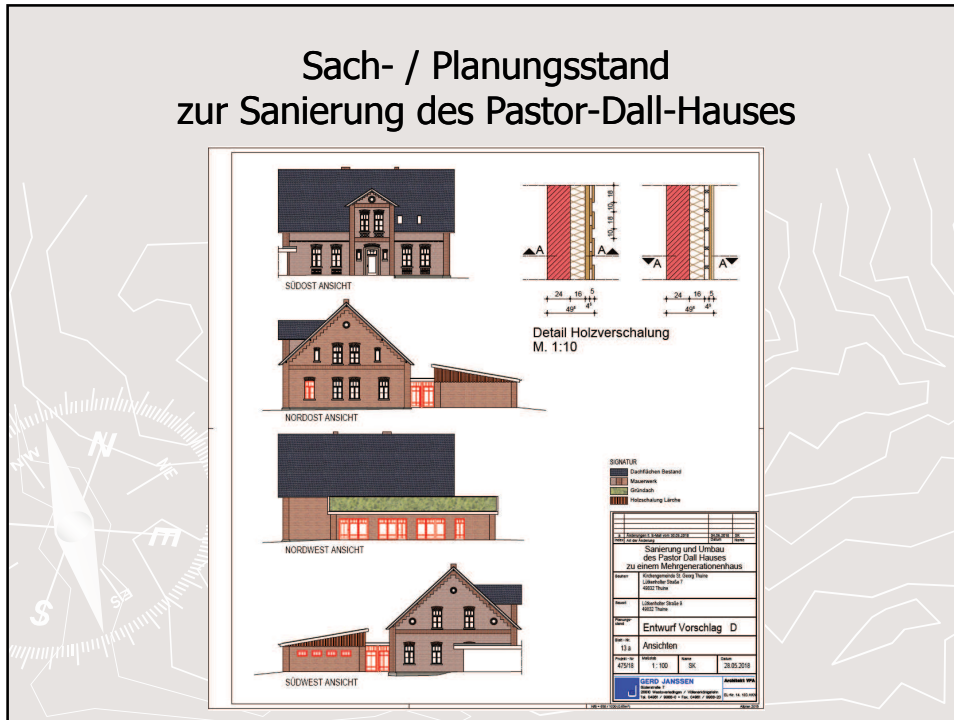

Sach- / Planungsstand zur Sanierung des Pastor-Dall-Hauses

Nummer	Name der Gruppe	Art der Versammlung	Teilnehmerzahl	Anzahl Treffen/Jahr
1	Kirchenchor	Probe	20-25	26
2	Gesprächskreis Migranten	Besprechung	10-15	12
3	Kirchenvorstand	Sitzung	8-12	6
4	kFD (alle Kreise)	Veranstaltung	10-20	26
5	Zeltlager	Besprechung	10-20	5
6	Seniorengruppe Männer	Veranstaltung	20-25	12
7	Pastoralrat	Besprechung	8-10	6
8	Kolping	Veranstaltung	10-40	20
9	Landjugend	Veranstaltung	10-25	6
10	Liturgieausschuss	Veranstaltung	8-15	4
11	Heimatverein	Veranstaltung	20-30	10
12	Messdiener	Veranstaltung	6-10	12
13	Kommuniongruppen	Veranstaltung	8-12	26
14	Firmgruppen	Veranstaltung	8-12	26
15	Sonstiges Ev. Messdiener, Erw. Messdiener, Sternsinger, Gesprächskreise, ...	Veranstaltung / Besprechung	10-30	20
16	Messdienerleiter	Besprechung	8-15	6
17	Chorkids	Probe	5-10	12
Summe derzeitiger regelmäßiger Veranstaltungen:				235

18	Krabbelgruppe	Treffen	8-12	30
19	Kindersachensörse	Besprechung	5-10	6
20	Jagdhornbläser	Probe	8-12	12
21	Spielmannszug	Kleingruppenprobe	8-10	30
22	Taize-Gebet	Veranstaltung	5-10	12
23	Schießgruppe	Vorstandssitzungen	5-10	4
24	Theatergruppe	Proben	10-15	6
25	DLRG	Übungsabende	20-25	7
26	Gemeinderat /Arbeitskreise	Sitzungen	20-25	4
27	Schützenverein	Vorstandssitzungen	6-10	12
28	Bläsergruppe	Probe	6-10	20
29	Zumba	Probe	10-20	20
Summe zusätzlich möglicher Veranstaltungen:				163
Gesamtzahl der Veranstaltungen:				398

Sach- / Planungsstand zur Sanierung des Pastor-Dall-Hauses

- Büro der Gemeindeferehtin wird nach interner Abstimmung nach Freren verlegt. Fläche des Büros steht somit einer anderweitigen Nutzung zur Verfügung.
- Das Pfarrbüro inkl. der erforderlichen Nebenräume für einen Kopierer und ein Archiv werden in das PDH integriert. Somit ist die Voraussetzung gegeben, dass der Flachdachbau zwischen dem Pastorenhaus und dem PDH zurückgebaut werden kann (Trennung der beiden Immobilien)
- Gruppenräume: 1x für ca. 50 Personen, 1x für ca. 25 Personen sowie ein bis zwei Kleingruppenräume für ca. 10 Personen
- Die beiden Gruppenräume sollten durch eine mobile Trennwand getrennt werden (erhalt der Möglichkeit, beide Räume zusammenzulegen)
- Alle Räume sollen ebenerdig im Erdgeschoss angelegt werden. Im OG verbleiben Lagerräume.
- Der Grundriss des PDH bleibt erhalten. Der rückwärtige Anbau wird zurückgebaut und durch einen Anbau in gleicher Größe ersetzt werden.

Sach- / Planungsstand zur Sanierung des Pastor-Dall-Hauses

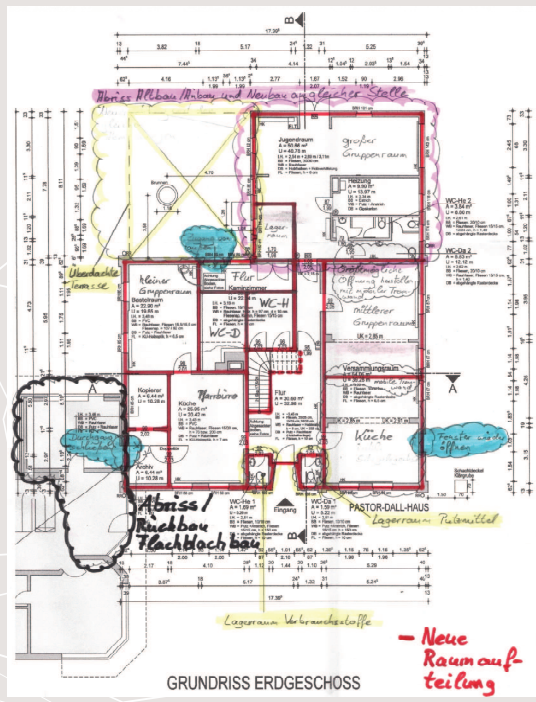

Sach- / Planungsstand zur Sanierung des Pastor-Dall-Hauses (Ausblick / weiteres Vorgehen)

- abschließende Beratung KV und Gemeinderat
- Finalisierung der Pläne
- Erarbeitung der Kostenschätzung
- Vorbereitung des Förderantrags
- Abgabe zum Stichtag 15.09.2019
- Realisierung 2020

Dorfentwicklung Thuine

Halbzeitevaluierung



Halbzeitevaluierung

- realisierte Projekte des Dorfentwicklungsplanes -

- M2 - Mündungsbereich „Klosterstraße“ (S. 85f DEP)
- M8 (Teilbereich) - Rückbau und Neugestaltung der Klosterstraße zwischen Hauptstraße und Südring (S. 92f DEP)
- M9 - Querungshilfe Krankenhaus (S. 94 DEP)
- M13 - Mündungsbereich „Mühlenstraße“ (S. 97 DEP)
- M16 - Erweiterung des Pastor-Dall-Hauses (Start erster Abstimmungsgespräche zwischen der kath. Kirchengemeinde, der Gemeinde Thuine und ggf. interessierten Vereinen; Gründung eines Arbeitskreises, gemeinsame Bedarfsermittlung und Diskussion erster Entwürfe, konzeptionelle Ausarbeitung; S. 99f DEP)
- M20 - Errichtung von Ortsbegrüßungsschildern (S. 105 DEP)
- M23 - Aufwertung des Umfeldes „Hünensteine“ (S. 107f DEP)
- M28 - Pflanzaktion „Hausbaum“ (S. 112 DEP)

Halbzeitevaluierung

- realisierte Projekte außerhalb der Dorfentwicklung mit Bezug zum Plan -

- Neubau einer Gemeinschaftspraxis
- Neubau einer Apotheke
- Energetische Sanierung der Umkleidegebäude am Sport- und Freizeitzentrum
- Energieeffiziente LED-Lampen für Straßenbeleuchtung in Thuine
- Pflanz- und Pflageitag in Thuine
- Wegeseitenraumprogramm des Landkreises Emsland
- Kinderwald an der Gebrüder-Weltring-Straße
- „Königsallee“
- Eröffnung der „Radroute der Megalithkultur“
- Kooperation: Qualitätsroute „Töddenland-Radweg“
- Umgestaltung des Gemeindebeetes am Lindenbrink durch Anlieger
- Breitbandausbau
- Umbau des Kreisverkehrsplatzes Messinger Str./Langener Str./Hauptstr.

Halbzeitevaluierung

- private Projekte (sogenannte „Privatmaßnahmen“) -

- Es wurden Förderanträge für 12 Projekte vorbereitet (ein weiterer aktuell in Vorbereitung)
- 3 Förderanträge wurden nicht bedient
- 1 Projekt mit Vorzeitigem Investitionsbeginn (VI), Realisierung 2018
- 8 Förderanträge wurden somit positiv beschieden
- Insgesamt konnten Fördermittel in Höhe von 114.523,41 Euro eingeworben werden.



Halbzeitevaluierung

- private Projekte (sogenannte „Privatmaßnahmen“) – Übersichtskarte -

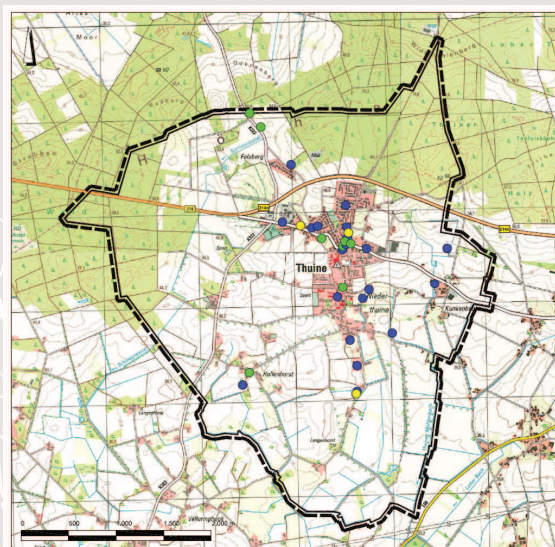

●	Beratungsgespräch geführt - Projekt nicht förderfähig oder derzeit keine Umsetzung
●	Projekt bewirkt - Antrag gestellt oder Maßnahme noch nicht realisiert
●	Projekt umgesetzt / fertiggestellt

Abgrenzung der Dörflerlag	
Kartenprojektor: 6.05.18.0173, Ausdrucken der TK: 02.14.18.0173 (Zwei)	
Datiert: Langenfeld, 28.01.2018 und 2017, Paster der Ursprungsmasstab: 1:25.000	
<small>Geographisches Landesinstitut Niedersachsen Verwaltungsregion Hannover/Vertragsbereich 6.01.01</small>	
<small>Landschaftsplanung & vwp Geographisches Landesinstitut Niedersachsen Verwaltungsregion Hannover/Vertragsbereich 6.01.01</small>	
Dorfneuerung Thüne	
Übersichtskarte zu den Privatmaßnahmen	Indikator: 1.120.002
	Blatt Nr.: 1
	Umfang: 1
<small>Geographisches Landesinstitut Niedersachsen Verwaltungsregion Hannover/Vertragsbereich 6.01.01</small>	

Halbzeitevaluierung

- private Projekte (sogenannte „Privatmaßnahmen“) – 2017 realisiert -



Halbzeitevaluierung

- Ausblick / Projektvorschläge für die 2. Halbzeit der Dorfentwicklung -

- M3 - Rückbau der Achse der Hauptstraße, teilweise (z.B. dorftypische Sanierung der Geh-/Radwege zwischen Klosterstraße bis Manze; ggf. bis zur Gaststätte Bruns; S. 87f DEP)
- M15 - Mündungsbereich „Silberesch“ mit Bushaltestelle und Zufahrt zum Kloster (in Kombination mit der Weiterführung der Sanierung der Klosterstraße (M8) in Richtung Süden inkl. der notwendigen Sanierung des Regenwasserkanals bzw. dem angedachten Austausch von Schmutz- und Trinkwasserleitungen des Wasserverbandes Lingener Land; S. 98f DEP)
- M17 - Neugestaltung des Bürgerparks (mit Anbindung an das Pastor-Dall-Haus), im Anschluss an die Realisierung des Bauvorhabens der Kath. Kirchengemeinde St. Georg (M16), (S. 101f DEP)
- M19 – Maßnahmen zur Optimierung der Nutzung im Bereich des „Sport- und Freizeitparks Thuine“ (S. 104 DEP)

Halbzeitevaluierung

- Ausblick / Projektvorschläge für die 2. Halbzeit der Dorfentwicklung -



Maßnahme	K*	M*	L*	Träger
Maßnahmenachse „Hauptstraße“				
M1 – Mündungsbereich „Lindenbrink“		x		Gemeinde Thüne
M2 – Mündungsbereich „Klosterstraße“	x			Gemeinde Thüne
M3 – Rückbau der Achse der „Hauptstraße“ (Aufbringen eines Fahrradstreifens, Durchgrünung, Beleuchtung, Neugestaltung von Geh- und Radwegen, Errichtung von dortypischen Buswartehäuschen)	x			Gemeinde Thüne
M4 – Querungshilfe in Höhe „Hauptstraße 36“ (zwischen „Heckenstraße“ und „Dresmannskamp“)		x		Gemeinde Thüne
M5 – Verschwenkung im östlichen Ortseingangsbereich		x		Gemeinde Thüne
M6 – Neugestaltung des westlichen Ortsingangsbereiches (Rückbau von versiegelten Bereichen, Durchgrünung, Erhalt der Querungshilfe „Bossat“, Beleuchtung)	x	x		Gemeinde Thüne
M7 – Optimierung des Kreisverkehrsplatzes „Messinger Straße“ / „Langener Straße“ / „Hauptstraße“	x			Gemeinde Thüne
Maßnahmenachse „Klosterstraße“				
M8 – Rückbau und Neugestaltung der „Klosterstraße“	x			Gemeinde Thüne
M9 – Querungshilfe „Krankenhaus“	x			Gemeinde Thüne
M10 – Optimierung der Parkplatzsituation im Bereich Krankenhaus und BBS		x		Kloster
M11 – Schaffung eines durchgehenden Fußweges an der östlichen Straßenseite zwischen „Südring“ und „Gerhard-Dall-Straße“	x			Gemeinde Thüne
M12 – Querungshilfe BBS	x			Gemeinde Thüne
M13 – Mündungsbereich „Mühlenstraße“	x			Gemeinde Thüne
M14 – Straßenverengung südlich der „Gerhard-Dall-Straße“	x			Gemeinde Thüne
M15 – Neugestaltung Mündungsbereich „Silberesch“ mit Bushaltestelle und Zufahrt zum Kloster		x		Gemeinde Thüne
Maßnahmenbereich „Pastor-Dall-Haus“				
M16 – Erweiterung des Pastor-Dall-Hauses durch einen multifunktionalen Anbau, Neugestaltung der Außenanlage und Optimierung der Parkplatzsituation		x		Kirchengemeinde, Gemeinde Thüne
M17 – Neugestaltung des Bürgerparks (mit Anbindung an das „Pastor-Dall-Haus“)		x		Gemeinde Thüne
M18 – Optimierung der Parkplatzsituation an der „Lütkenholter Straße“		x		Gemeinde Thüne

Halbzeitevaluierung

- Ausblick / Projektvorschläge für die 2. Halbzeit der Dorfentwicklung -



weitere Projektideen				
M19 – Maßnahmen zur Optimierung der Nutzungen im Bereich des „Sport- und Freizeitpark Thüne“ (Aufstellen von Spiel- und Sportgeräten, Erweiterung der Toilettenanlage, Optimierung des Vereinsheimes, Bau eines Kleinspielfeldes, Sanierung der Tribüne, Überdachung der Bühne, Optimierung der Beleuchtung entlang der Wege)		x		Gemeinde Thüne, Sportverein
M20 – Errichtung von Ortsbegrüßungsschildern	x			Gemeinde Thüne, HHG
M21 – Optimierung von Buswartehäuschen (Errichtung von dortypischen Buswartehäuschen)			x	Gemeinde Thüne
M22 – Sanierung des Weges zum „Windmühlenberg“ und Schaffung eines Aussichtspunktes			x	Gemeinde Thüne, Gemeinde Langen
M23 – Aufwertung des Umfeldes „Hünensteine“			x	Gemeinde Thüne
M24 – Aufwertung / Optimierung des Biotops			x	Gemeinde Thüne
M25 – Unterstützung des Projektes „Bockwindmühle“			x	Gemeinde Thüne, Förderverein
M26 – „Generationseck Felsbergsiedlung“ (Ergänzung und Optimierung als Rastplatz)			x	Gemeinde Thüne, Anlieger
M27 – Erarbeitung eines Konzeptes zur städtebaulichen „Innenverdichtung“ unter besonderer Berücksichtigung von „Betreutem Wohnen“ bzw. der Errichtung einer „Seniorenwohnanlage“		x		Gemeinde Thüne
M28 – Pflanzaktion „Hausbaum“	x	x	x	Gemeinde Thüne, Grundstückseigentümer
M29 – Erneuerung und Optimierung der Straßen- / Radwegbeleuchtung	x	x	x	Gemeinde Thüne
M30 – Optimierung und Sanierung von landschaftlichen Wegen (ländlicher Wegebau)			x	Gemeinde Thüne
M31/1 und M31/2 – Bau von Nistkästen und Fledermausbrettern			x	Fastabende, Heimatverein, Schule
M32 – Anlage von dortypischen Hecken und Alleen sowie der Erhalt und Pflege von Wallhecken	x			Gemeinde Thüne, Grundstückseigentümer, Landjugend
M33 – Freizeitorientierte Entwicklungsmaßnahmen (Ausweisung und Ergänzung von Wanderwegen, Aufstellen von Bänken / Sitzgruppen / Unterständen, Aufstellen von Informationstafeln an markanten Punkten, Erarbeitung / Druck einer Ortskarte mit Wanderwegen)	x			Gemeinde Thüne, Heimatverein, HHG, Kolping etc.

Halbzeitevaluierung

- Ausblick / weiteres Vorgehen -

- Beratung und Beschluss im Arbeitskreis Dorfentwicklung
- Beratung und Beschluss im Gemeinderat
- Vorlage der Halbzeitevaluierung beim ArL mit der Bitte um Anerkennung

Dorfentwicklung Thuine

Verschiedenes

Fragen, Wünsche und Anregungen

- Privatmaßnahmen
- ZILE-Richtlinie (Stand Juli 2018)
- ...



Aktuelle Änderung der ZILE-Richtlinie (Entwurf, Stand 01.07.2018)

➤ Geänderte Fördersätze (Kommunen)

Abweichung von der Steuereinnahmekraft	Durchschnitt	Zuschusshöhe
15 % über	Durchschnitt	43 %
	Durchschnitt	53 %
15 % unter	Durchschnitt	63 % (80%)

Die Fördersätze für Projekte, die nachweislich der Umsetzung und damit der Zielerreichung eines ILEK oder eines REK (für die Gemeinde Thuine das REK „Südliches Emsland-Einander verbunden“) nach LEADER dienen, können um 10 Prozentpunkte erhöht werden.

Dorfentwicklung Thuine

Aktuelle Änderung der ZILE-Richtlinie (Stand 01.01.2017)

- Geänderte Fördersätze (Kirchen und gemeinnützige Vereine)
 - Kirchen = 35 % + ggf. 10 %, max. Fördersumme variiert entsprechend des Fördertatbestandes, jetzt ist auch wieder der Tiefbau (z.B. die Außengestaltung) förderfähig
 - Gemeinnützige Vereine = 63 % + ggf. 10 % (jedoch ab 10.000 Euro Auftragswert = öffentliches Vergabeverfahren)
- Änderung beim Stichtag
 - ab 2018 ist der **15.09** einziger Stichtag

Dorfentwicklung Thuine

Aktuelle Änderung der ZILE-Richtlinie (Stand 01.01.2017)

- Umnutzung dörflicher Bausubstanz nun auch für Nichtlandwirte
- Ranking der privaten Förderanträge auf Ebene „Weser-Ems“
- Neuer Förderbereich „Kleinstunternehmen der Grundversorgung“ (35 % + ggf. 10 % bis max. 200.000 € Fördersumme, Bedarf für Einrichtung ist festzustellen (es darf keine Konkurrenzsituation geschaffen werden!) – ergänzend ist eine Machbarkeitsstudie bzw. Bedarfsanalyse vorzulegen)
- Förderbereich Basisdienstleistungen (Markt- und Standortanalyse notwendig)
 - einschl. Kultur und Freizeit (auch Sportanlagen können Freizeitanlagen sein)
 - Einrichtungen für einzelne Bevölkerungsgruppen
 - Dienstleistungen zur Mobilität

Aktuelle Änderung der ZILE-Richtlinie (Stand 01.01.2017)

- Vergabe -Private- (Neuregelung aufgrund ANBest-ELER)
 - bis 50.000 Euro Fördersumme und kein öffentl. Auftraggeber = Gebot der Sparsamkeit u. Wirtschaftlichkeit (ein Angebot)
 - über 50.000 Euro Fördersumme und Fördersatz bis 50 % und kein öffentl. Auftraggeber = Anforderung mind. drei Angebote
 - über 50.000 Euro und Fördersatz über 50 % = Anwendung des öffentlichen Vergaberechts

Dorfentwicklungsplanung Thuine

Vielen Dank für Ihre Aufmerksamkeit!



Gemeinde Thuine

Lindenbrink 7

49832 Thuine



regionalplan & uvp

planungsbüro p. stelzer GmbH

Grulandstraße 2

49832 Freren